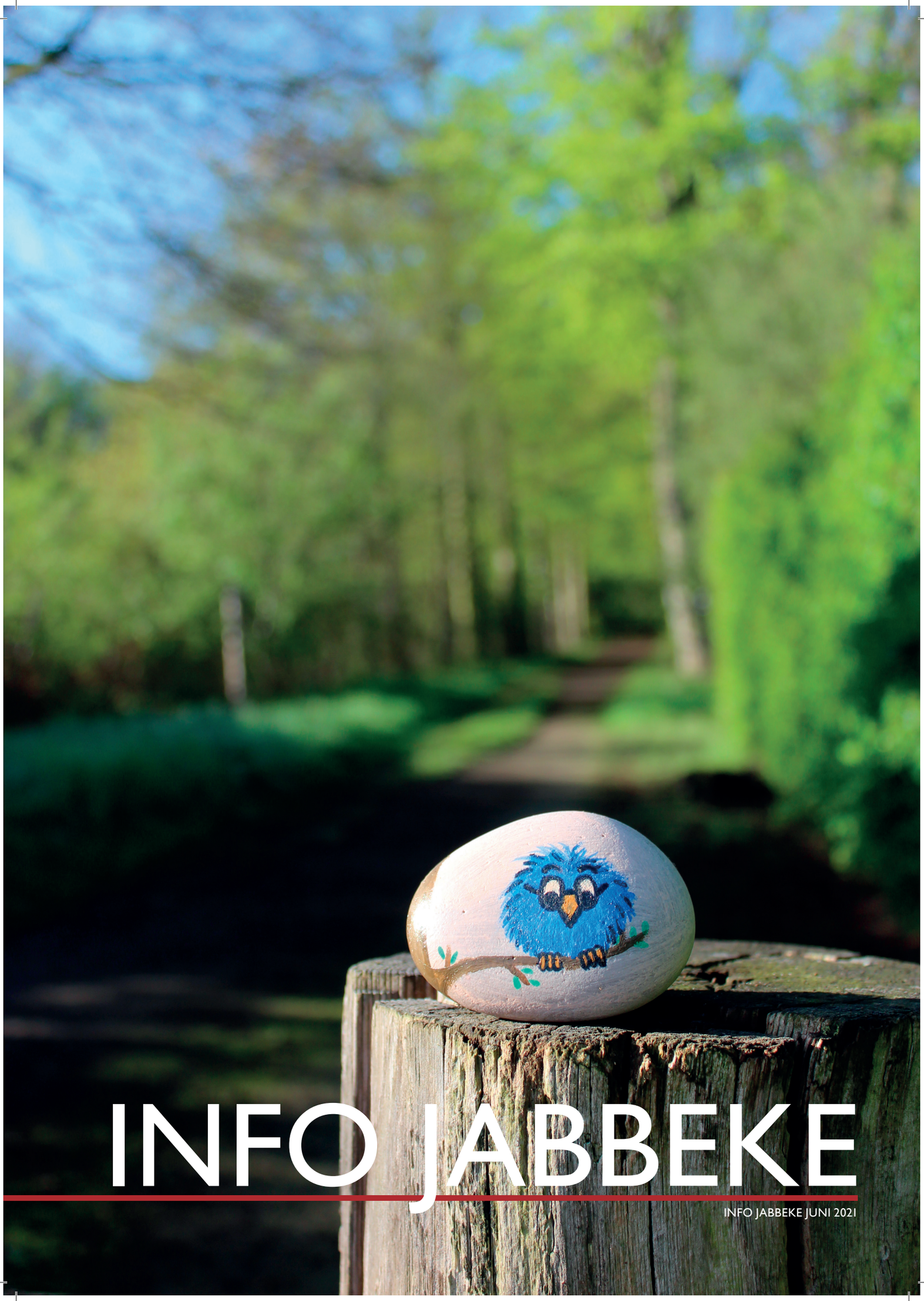

INFO JABBEKE

INFO JABBEKE JUNI 2021

Gemeente Jabbeke
geeft je ruimte

COLOFON

Info Jabbeke verschijnt drie maal per jaar en is een uitgave van het gemeentebestuur Jabbeke.

Jaargang 41, nr. 302, juni 2021

Redactie-adres
Gemeente Jabbeke
Dorpsstraat 3
8490 Jabbeke

Contactgegevens
gemeentehuis@jabbeke.be

Redactieteam
Redactieteam Info Jabbeke

Vormgeving & lay-out
Stefaan Desmedt

Verantwoordelijke uitgever
College van Burgemeester en Schepenen

www.jabbeke.be
www.facebook.com/GemeenteJabbeke
www.twitter.com/GemeenteJabbeke
www.instagram.com/GemeenteJabbeke

Gemeenteraad - 4

Renovatie Permekemuseum - 6

Geocaching - 6

Toeristische gids - 9

Mooimakers/Leefmilieu - 10

Update corona - 12

Vloethemveld - 14

Buitenruimtes - 16

In de kijker - 18

Jeugdaanbod - 20

Kapellestraat/ Varsenare Noord - 21

Halfweghuisstraat - 22

Terrassen - 24

Laat je vaccineren - 28

KAFT // Door de redactie werd deze kaft gekozen - OP AVONTUUR IN DE BUURT - een aanzet om deze zomer te genieten in eigen gemeente. Op de kaft is een 'Happy Stone' te zien aan de ingang van Vloethemveld in Snellegem; deze zijn op onverwachte plaatsen terug te vinden om iemand blij te maken.

OP AVONTUUR IN EIGEN BUURT

Beste Jabbekenaar,

Graag knopen wij aan met een nieuwe editie van het gemeentelijk infoberichtenblad. In deze uitgave willen we al het mooie, prikkelende en avontuurlijke in Jabbeke nog eens in de kijker zetten. De lockdowns hebben ervoor gezorgd dat we op zoek moesten naar 'avontuur in eigen buurt', iets wat in onze veelzijdige gemeente zeker te vinden is.

Het bestuur heeft door de jaren heen ervoor gezorgd dat er ruimte gegeven werd aan alle Jabbekenaars en dat die ruimte telkens betekenisvol werd ingevuld. Op die manier willen we steeds een meerwaarde bieden aan de buurten en de bewoners prikkelen om naar buiten te gaan, samen te komen en interacties aan te gaan. Deze aanpak heeft des te meer zijn nut bewezen in deze coronatijden, waarbij iedereen op zoek moest naar leuke activiteiten in eigen buurt. In deze editie willen we dit nog eens extra in de verf zetten.

Intussen winnen we stilaan onze vrijheden terug dankzij het doorzettingsvermogen en de vaccinatiebereidheid van jullie allen. De vaccinatiecampagne draait intussen op volle toeren zodat alle inwoners zo snel mogelijk van een vaccin kunnen voorzien worden.

Wanneer u dit gemeentelijk infoblad in de brievenbus ontvangt, moet de helft van de Jabbekenaars een vaccin ontvangen hebben. Begin juli zou voor iedereen de kans moeten voorzien zijn op een eerste vaccinatie.

We zien dat de vaccinaties daadwerkelijk zijn effect hebben: de leeftijd van besmette personen is in dalende lijn en ook de besmettingen volgen dezelfde trend. Met andere woorden, we zijn goed bezig!

Nog even volhouden dus en zoek nog eens het 'avontuur in eigen buurt' op.

Daniël Vanhessche
Burgemeester

UIT DE GEMEENTERAAD

Onder deze rubriek wordt gepoogd om een aantal items aan bod te laten komen waarover de gemeenteraad heeft beslist, die van algemeen belang zijn en geen bijzondere vermelding krijgen in dit gemeentelijk Infoblad. Voor een volledig verslag van de zittingen van de gemeenteraad verwijzen we naar www.jabbeke.be>bestuur>gemeenteraad. Van de laatste gemeenteraad is de presentatie ook steeds ter inzage via www.jabbeke.be/bestanden/gemeenteraad.pdf.

GEMEENTERAAD 1 FEBRUARI 2021

- Olivier Fourier legde de eed af als gemeenteraadslid en dit in opvolging van raadslid Lieselotte Debackere die ontslag nam.

- Vanaf 1 maart 2021 is er een aangepast algemeen GAS-reglement (www.jabbeke.be/link/gasreglement). Het GAS-reglement is uniform voor de gemeenten van de Politiezone Kouter.

- Het individueel personenvervoer naar het vaccinatiecentrum wordt gesubsidieerd met een eigen bijdrage van 15 euro.

- In de Zuidmoere wordt in de zone aan de schoolpoort een verkeersverbod ingevoerd, met uitzondering voor fietsers.

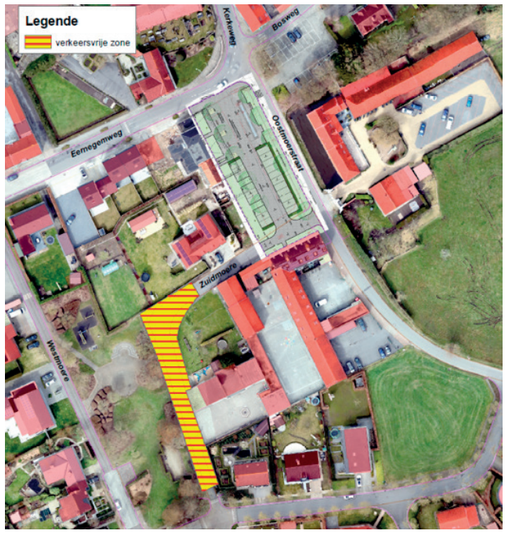

GEMEENTE- EN OCMW-RAAD 8 MAART 2021

- Er is een nieuwe regeling en retributie voor de aanvoer van asbestafval op het recyclagepark (www.jabbeke.be/link/asbest)

- Er komt een nieuw postregistratie- en notuleringssysteem bij de gemeentediensten met een geraamde kostprijs van 20.000 euro.

- Voor de realisatie van een woonproject om personen met een beperking zelfstandig te laten wonen op de zorgsite van Licht en Liefde, wordt een procedure met wedstrijd op basis van een erfpachtovereenkomst uitgeschreven (www.jabbeke.be/link/erfpachtovereenkomst).

- Het ontwerp voor de realisatie van een nieuw gebouw voor tennisclub Varsenare beloopt 1.018.562 euro.

GEMEENTERAAD 19 APRIL 2021

- Er wordt ingestapt in het raamcontract van De Watergroep voor het onderhoud van het gemeentelijk hydrantennetwerk – geraamde kostprijs: 24.179 euro (incl. BTW) per jaar.

- Goedkeuring voor het lokaal veiligheidsplan 'Informatie Veiligheid' met een privacyverklaring in het kader van het algemeen beleid op het vlak van gegevensverwerking en –bescherming, een voorstel van procedure voor disaster recovery (DRP) en business continuity planning, en het actieplan 'Informatie Veiligheid 2021 voor gemeente en OCMW Jabbeke'.

- Er werd goedkeuring verleend voor het ontwerp voor de omgevingsaanleg van BKO Snellegem – kostprijs: 45.212 euro.

- Beslissing om ook voor het nog niet her aangelegde gedeelte van de Spanjaardstraat een ontwerper aan te stellen.

- Het 'Gekleurd wegdek oversteekplaatsen Schoolomgevingen' heeft een geraamde kostprijs van 18.000 euro.

- Er wordt een deelmobiliteitsstudie opgemaakt voor de kern Jabbeke, o.a. voor de schoolomgeving in de Kapellestraat, en in het bijzonder rond de nieuwe regeling met mogelijkheid voor subsidiëring van schoolroutes.

- Voor het project Vloethemveld wordt aan de Os en de Ezel een onthaalpunt georganiseerd via een langlopende huurovereenkomst van 27 jaar – huurprijs: 2.000 euro per jaar.

- De gemeenteraad gaf goedkeuring aan een beleidsnota 'Zwerfvuil', in het bijzonder voor de ondersteuning van het initiatief 'Mooimakers'.

GEMEENTE- EN OCMW-RAAD 17 MEI 2021

- Het charter 'Masterplan toegankelijke haltes' wordt onderschreven.

- Aan elk gezin dat een 75+ of een specifieke doelgroep telt, wordt een gele doos en sticker bezorgd. Deze gele doos dient voor het opbergen van medicatie-info op een voor hulpverleners vaste en herkenbare plaats - de koelkast. Kostprijs: 2.500 euro.

- Er wordt gestart met de verkoopprocedure voor de verkoop van de resterende 24 percelen gelegen in VK1 van de verkaveling Varsenare-Noord.

- Nieuwe straatnamen: 'Westdorp' voor de verkaveling aan de Oude Dorpsweg 106-108 en 'Van Haveskerckestraat' voor de verkaveling aan het Monnikenveld/Windmolenstraat.

- Voor de hoofdkernen Jabbeke en Varsenare worden CrossFit-toestellen aangekocht en wordt een wedstrijd georganiseerd voor 2 vaste skate-infrastructuren.

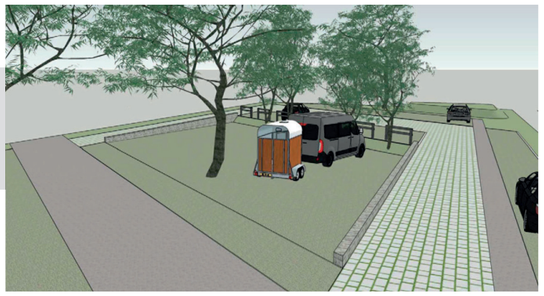

RENOVATIE PERMEKEMUSEUM

Sinds 8 november 2020 blijven de rolluiken van het Permekemuseum dicht. Het voormalige woonhuis van Constant Permeke was toe aan een grondige renovatie aangepast aan de hedendaagse technieken en noden.

Voor de renovatie werd door de Vlaamse Gemeenschap 1.286.000 euro uitgetrokken. ABDM Architecten werd aangesteld voor de uitvoering van de werken.

WAT ZAL ER VERANDEREN?

In het najaar van 2020 werd het volledige museum leeggehaald en een groot deel van de werken opgeslagen in het depot van Mu.ZEE in Oostende, waarvan Permekemuseum deel uit maakt. De start van de eigenlijke renovatiewerken staat gepland voor midden dit jaar.

De verschillende ruimten worden opgeknapt conform de regels van behoud en beheer. Ook de fysieke toegankelijkheid, de elektriciteit en verwarming worden aangepakt. Daarnaast wordt de toegang tot het museum en het beeldhouwatelier onder handen genomen om het museum een meer hedendaagse look te geven.

De ruimte waar de ticketing en de museumshop waren ondergebracht, wordt een salon voor culturele activiteiten.

Met de start van de werken willen de gemeente Jabbeke en het Permekemuseum de inwoners van Jabbeke graag deelgenoot laten worden van de plannen. Afhankelijk van de evolutie van corona, zullen we dit al dan niet fysiek organiseren op een info-avond. Lees in tussentijd ook de blog op *www.permekemuseum.be* waar de stand van zaken en allerlei leuke weetjes terug te vinden zijn.

TOEKOMSTVISIE

De renovatie van het Permekemuseum schept voor de museumploeg mooie opportuniteiten aangezien het inhoudelijk helemaal herdacht kan worden. In dat kader lanceerde de cultuurdienst een oproep naar getuigenissen rond Permeke en dit met succes.

De resultaten hiervan zullen meegenomen worden in de verdere invulling van het museum. Bovendien zal de tuin na de renovatie intensiever worden ingezet als tentoonstellingspark. De succesvolle educatieve vorming via Studio Permeke zal er ook opnieuw staan bij de heropening.

Deze renovatie schept niet alleen voor het museum heel veel mogelijkheden, maar ook voor gemeente Jabbeke waar Permeke de laatste 20 jaar van zijn leven heeft gewerkt en gewoond.

Door Permeke als merk uit te zetten kan Jabbeke uitgroeien tot de 'Permekegemeente', juist zoals Oostende zich profileert als Ensorstad. Om dit te realiseren gaat het Permekemuseum de samenwerking aan met partners zoals Toerisme Vlaanderen en Westtoer maar vooral met Jabbeke en haar inwoners.

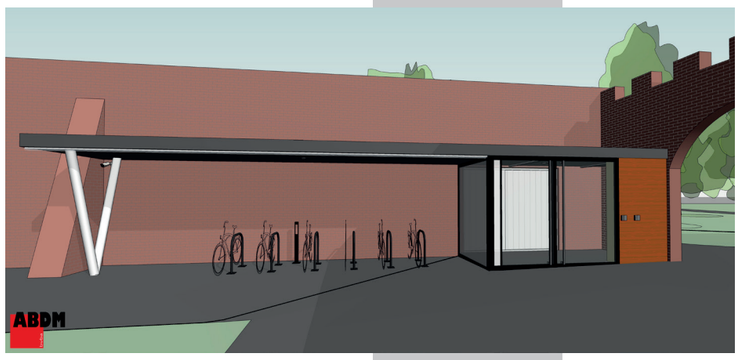

NIEUWE WANDELTREND
GEOCACHING & HAPPY STONES

De coronapandemie heeft ervoor gezorgd dat we op zoek moesten naar leuke buitenavonturen in eigen buurt. Hierdoor hebben wandelactiviteiten zoals 'Geocaching' en 'Happy stones' aan populariteit gewonnen. Ook in Jabbeke kan je deze nieuwe wandeltrends uitproberen.

GEOCACHING

Geocaching is een soort van schattenzoektocht met behulp van je smartphone of GPS-coördinaten. Overal ter wereld - dus ook in Jabbeke - zijn er 'caches' verstopt.

Het doel van geocachen is simpel: iemand verstopt een 'schat', wat we ook wel (geo)cache noemen. Bij het zoeken naar een geocache bekijk je best altijd even wat de grootte van de geocache is, soms kan deze heel klein zijn.

De cache moet uiteraard waterdicht zijn en het bevat steeds een logboek, waarin je jouw geocachenaam en de datum (en uur) van je vondst kan vermelden als bewijs dat je de geocache ook daadwerkelijk gevonden hebt.

In geocaches die iets groter zijn zal je ook enkele zogenaamde 'goodies' kwijt kunnen. Bij Geocaching zijn goodies kleine spulletjes zoals speelgoed, munten of geocaching trackables. Bedoeling van deze Geocaching goodies is dat als je er iets uit neemt, je ook iets (evenwaardig) in de plaats legt. Een heel mooi principe in Geocaching dat jammer genoeg niet altijd gevolgd wordt.

Maar hoe ga je aan de slag? Download een geocaching-app via je smartphone (de populairste zijn Geocaching en C:GEO). Kijk in de buurt waar er caches verstopt zijn en stippel jouw route uit. Ga op pad en vind zo veel mogelijk caches terug. De routes die alvast in Groot-Jabbeke te vinden zijn onder meer de Pretparkentour (Varsenare): 5km – 9 caches, de IIJS- reis (Zerkegem): 3,5km – 7 caches, een rondje Snellegem: 7,5km - 21 caches en het Vloethemveld: 5km - 15 caches.

Naast de traditionele geocaches, zijn er ook nog de multi-caches, de mysteriegeocache sof puzzelcaches, de letterbox hybride geocaches, de wherigo caches, de virtuele geocaches, webcamcaches en earthcaches.

Meer info? Surf naar *www.geocachen.be*.

HAPPY STONES

Happy stones zijn eigenlijk een vorm van geocaching. Dit zijn beschilderde stenen die neergelegd worden om de gelukkige vinder blij te maken. Deze kan dan kiezen om de steen te houden of deze ergens anders neer te leggen om zo op zijn beurt weer iemand blij te maken. Je kan ook zelf happy stones maken om tijdens jouw wandeling op een geheime plek achter te laten.

De exacte locatie van de Happy Stones wordt niet gedeeld. Je kan dus zomaar op je wandeling eentje tegenkomen. In de facebookgroep 'Happy Stones WVL' kan je foto's plaatsen van jouw gevonden of zelfgemaakte Happy Stone.

WERKGROEP TOERISME
VERNIEUWDE TOERISTISCHE GIDS

Gemeente Jabbeke pakt uit met een volledig vernieuwde toeristische gids. Tot op heden werden de erfgoedwandelingen en fietsroutes in Groot-Jabbeke hier nog niet in opgenomen. Dat zal in de nieuwe editie wel het geval zijn zodat alles vanaf nu gebundeld is in één uitgave.

In de gids werden ook uitscheurbare kaarten voorzien zodat die makkelijk mee te nemen zijn voor wandelaar en fietser. De brochure wordt in vier talen aangeboden, namelijk Nederlands, Frans, Engels en Duits.

Voor de vormgeving werd er samengewerkt met grafisch ontwerpbureau Keppie&Keppie uit Jabbeke, de foto's werden aangeleverd door de werkgroep 'Toerisme'. Het resultaat is een compacte, vlot leesbare brochure die de lezer inspireert en uitnodigt om erop uit te trekken.

Samen met het Brugse Ommeland heeft Gemeente Jabbeke de ambitie om zijn inwoners de mooie plekjes mee te helpen uitdragen.

Aangezien iedere inwoner een ambassadeur is voor de regio, zal de gids eind juni bedeeld worden in alle brievenbussen in de gemeente. De toeristische gids zal je ook online kunnen raadplegen via *www.visitjabbeke.be*.

Daarnaast heeft de gemeente ook een toeristische kaart met vermelding van speelpleinen, laadpunten voor fietsen en auto's, ed.

Zowel de toeristische gids als de kaart kunnen gratis afgehaald worden in de gemeentehuizen.

MOOIMAKER - DOE MEE!

Het Vlaamse initiatief 'Mooimakers' dat komaf wil maken met zwerfvuil en sluikstorten is reeds een aantal jaar gekend (www.mooimakers.be). Deze organisatie zet samenwerkingen op met onder andere lokale besturen om de strijd aan te gaan tegen zwerfvuil. Ook gemeente Jabbeke is de samenwerking met 'Mooimakers' aangegaan om te streven naar een maatschappij zonder zwerfvuil.

Binnen de gemeente zijn er intussen 21 'mooimakers' die meehelpen de Jabbeekse bermen proper te houden. Deze vrijwilligers krijgen een opruimpakket (grijper, handschoenen, fluovestje en vuilniszakken) aangeboden om het opruimmoment veilig en comfortabel te laten verlopen.

De ingezamelde zakken kunnen nadien gratis gedeponeerd worden op het gemeentelijk containerpark of je kan de zakken laten ophalen door het milieuteam of de vuilniskar.

Deze 'mooimakers' doen hun uiterste best om 43km aan geadopteerde bermen proper te houden. Ook de Jabbeekse verenigingen dragen hun steentje bij. Vorig jaar hebben zeven verenigingen het initiatief genomen om zwerfvuil op grondgebied Jabbeke te verzamelen.

MOOI MAKERS

IEDEREEN KAN HET VERSCHIL MAKEN!

Zwerfvuil weren in de gemeente, daar kan iedereen aan meewerken! In de gemeenteraad van april werd de beleidsnota 'Zwerfvuil' (www.jabbeke.be/link/gemeenteraad_april2021) goedgekeurd. Hierin staat de ondersteuning van het initiatief 'Mooimakers' centraal.

Surf naar www.mooimakers.be en ontdek hoe jij het verschil kan maken!

- Mooimaken kan door simpele acties: hoe je stoep proper, laat geen afval achter tijdens wandel- of fietstochten...
- Wil jij voor dat tikkeltje meer gaan? Word dan vrijwilliger bij Mooimakers en help de Jabbeekse buurten proper te houden! Neem contact op met het milieuteam via zwerfvuil@jabbeke.be of 050/81 02 11.
- Zit Mooimaken bij jou in het bloed en ben je gemotiveerd om het zwerfvuilbeleid in Jabbeke te helpen dragen? Dan hebben we jou nodig! Gemeente Jabbeke is namelijk op zoek naar een medewerker in dienstverband. Meer informatie is te verkrijgen via gemeentehuis@jabbeke.be of 050/81 02 11.

Dorine Samaey is sinds twee jaar een actieve Mooimaker in Snellegem. Wekelijks neemt ze haar zelfgemonteerde vuilniskarretje bij de hand en gaat ze op weg om zwerfvuil uit de bermen te halen.

'Ik hoop dat er meer mensen gemotiveerd kunnen worden om dit te doen, het brengt je in contact met buurtbewoners en je krijgt ook heel veel appreciatie.', zegt Dorine. Ze verzamelde intussen al 120 zakken zwerfvuil bij elkaar en legde hiervoor reeds 144km af.

NIEUW VOOR HET LEEFMILIEU

Recent werden enkele nieuwe initiatieven geïntrocduceerd bij de dienst Leefmilieu. Hiermee tracht de gemeente het Jabbeekse milieubeleid nog beter te ondersteunen.

P+MD- EN GFT-OPHALING

Gemeente Jabbeke ging het engagement aan om mee te stappen in het afvalbeleidsplan van IVBO. Dit engagement heeft betrekking op de invoering van de nieuwe blauwe zak en GFT-ophaling. De veranderde PMD-ophaling werd reeds ingevoerd op 1 april, de GFT-ophaling gaat op 1 januari 2022 in uitvoering.

Sinds 1 april mogen we dus meer in de PMD-zak deponeren. Naast de gebruikelijke drankkartons, metalen verpakkingen, flessen en flacons, mag nu ook licht plastic in de zak verzameld worden. Denk maar aan yoghurtpotjes, botervloten, folies, chipszakjes...

Alle informatie over de nieuwe blauwe zak is terug te vinden via www.jabbeke.be/link/nieuweblauwezak.

ASBESTAFVAL IN RECYCLAGEPARK

In het recyclagepark gelden sinds kort nieuwe regels voor het binnenbrengen van kleinere hoeveelheden asbest. De gemeente waakt daarmee over de gezondheid van zowel de klussende inwoner alsook de recyclageparkwachters.

- Er mag 10 m² per jaar gratis gebracht worden (bij overschrijding - 0,5 euro per m² via de jaarlijkse provisie).
- Het aangeboden asbest moet voortaan steeds verpakt zijn in een doorzichtige plastiek zak die niet gescheurd is en goed dicht gekleefd wordt. Je plaatst deze zak dan zelf voorzichtig in de asbestcontainer.

Om de inwoner te ondersteunen om aan deze regelgeving te voldoen, zal het nodige beschermingsmateriaal te koop aangeboden worden op het recyclagepark. De tarieven en alle informatie kunnen geraadpleegd worden via www.jabbeke.be/link/asbest.

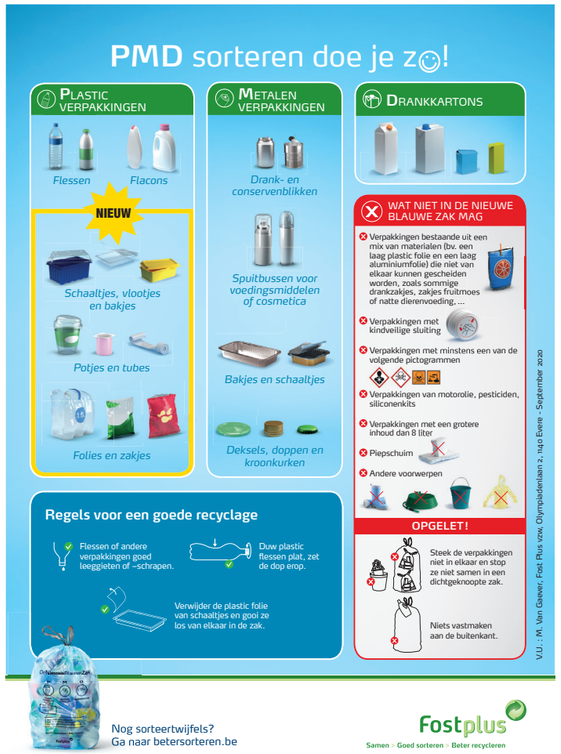

NIEUW GAS-REGLEMENT

In gemeente Jabbeke is er sinds 2008 een gemeentelijk GAS-reglement van toepassing. Iedere gemeente heeft de bevoegdheid een eigen reglement opstellen zodat er kan ingespeeld worden op de lokale problematieken.

Recent werd er beslist om voor de vijf betrokken gemeenten - die onder politiezone Kouter vallen - een gezamenlijk GAS-reglement op te stellen met het oog op uniformisering. In alle vijf de gemeentes zal dus eenzelfde GAS-reglement van toepassing zijn. Het vernieuwde reglement kan geraadpleegd worden via www.jabbeke.be/link/gasreglement.

In het kader hiervan werd ook een nieuw sanctionerend gasambtenaar aangesteld door de procureur en de gemeenteraad. Deze gasambtenaar kan optreden bij overtredingen van het GAS-reglement, zoals sluikstorten.

CORONA
GEMEENTELIJKE STAND VAN ZAKEN

Sinds vorige editie is er al heel wat bewogen wat betreft corona en vaccinaties. Er zijn intussen behoorlijke stappen gezet en meer dan 15.000 prikken geplaatst. Graag brengen we u opnieuw op de hoogte van de belangrijkste ontwikkelingen omtrent corona en vaccinatie.

EEN BLIK IN HET VERLEDEN

Op dinsdag 23 februari opende het vaccinatiecentrum (VC) de Groene Meersen voor de eerste keer zijn deuren. Die dag werden er 200 mensen gevaccineerd.

Op heden heeft het centrum een aantal versnellingen hoger geschakeld en worden er gemiddeld 1.000 vaccinaties geplaatst op een vaccinatiedag. Er is dan ook hoop op grotere leveringen vanuit Vlaanderen zodat er op topsnelheid gevaccineerd kan worden.

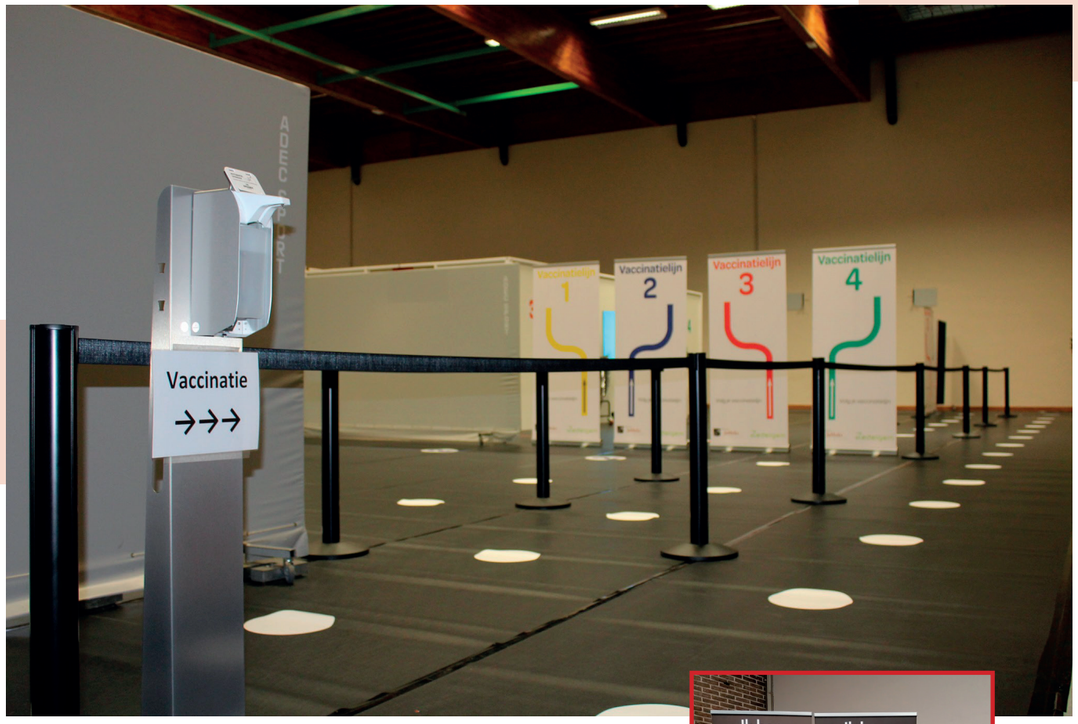

Provincie West-Vlaanderen

JABBEKE

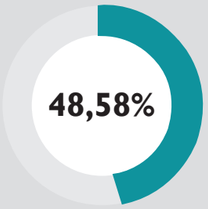

Aantal gevaccineerden:
5648 (minimum 1 dosis)
per 11.626 inwoners

Selectie:
Leeftijd: alle volwassenen (18+)jaar
mannen en vrouwen

cijfers op 21/05/21

HUIDIGE CIJFERS

Jabbeke doet het goed betreft het aantal gevaccineerde inwoners. De geleverde vaccins worden tot hiertoe op elke vaccinatiedag zo goed als allemaal geplaatst omdat de opkomst in VC De Groene Meersen zeer hoog is.

Dit komt door de actieve en pro-actieve inspanningen van onze callcenters. Op 21 mei werd er ongeveer 48,58% van de meerderjarige bevolking van een eerste vaccinatie voorzien.

DE VLAAMSE RESERVELIJST - QVAX

Ondanks de hoge opkomst gebeurt het toch dat er vaccins overblijven. Om deze lege plaatsen in te vullen, wordt er gebruik gemaakt van het online platform 'QVAX'.

Elke inwoner kan zich via www.qvax.be inschrijven op de elektronische reservelijst van VC de Groene Meersen.

Via de site geef je door welke momenten jij beschikbaar bent om opgeroepen te worden bij overblijvende vaccins. Meer informatie over de reservelijst is terug te vinden via *www.jabbeke.be/corona*.

Gekende burger Marie-Jeanne en ereburger Hugo Broos lieten zich ook al vaccineren in het VC De Groene Meersen.

Op vrijdag 14 mei werd in het vaccinatiecentrum de 15.000(+1)ste prik gezet bij Jabbekenaar Jean-Marie Creyf en Zedelgemnaar Carlos Bogaert.

MIJN BURGERPROFIEL

Er is nu ook een nieuwe manier om jouw uitnodigingsbrief online te raadplegen. Via 'Mijn Burgerprofiel' kan je jouw e-box activeren en zal je direct een e-mail ontvangen van zodra jouw uitnodiging voor vaccinatie verstuurd is. Surf hiervoor naar burgerprofiel.vlaanderen.be of ga naar *www.jabbeke.be* en klik rechtsbovenaan op 'Mijn Burgerprofiel'.

CONTACTNAME VAN 80-PLUSSERS IN STRIJD TEGEN EENZAAMHEID

In december 2020 hebben vrijwilligers van OCMW Jabbeke alle 80-plussers uit Groot-Jabbeke opgebeld. De vrijwilligers namen de tijd om een luisterend oor te bieden en een gesprek aan te gaan. Er werd hierbij ook gepolst of zij nog in contact staan met familie of vrienden en of er hulp kon geboden worden rond een aantal praktische zaken zoals boodschappen en poetsen.

VLOETHEMVELD
ONTHAALPOORT JABBEKE

Voor het oude militair domein Vloethemveld, dat door de Vlaamse overheid werd aangekocht en grotendeels bestemd als natuurreservaat, wordt een landinrichtingsplan "Moubeek-Vloethemveld" opgemaakt door de Vlaamse Landmaatschappij. Het doel is de versterking van de natuurwaarden en de toeristische recreatieve ontwikkeling van het domein.

Door Jabbeke werd van meet af aan gevraagd te willen meewerken aan de uitbouw van een onthaalpoort aan de zijde van de gemeente Jabbeke, naast de historische ingang van het militair domein aan de kant van Zedelgem.

Hoewel op het grondgebied van de Jabbeke het Vloethemveld grotendeels bestemd is als natuurreservaat en voor bezoekers niet toegankelijk is, zijn er ook aan de zijde van Jabbeke belangrijke recreatieve mogelijkheden in de bosrand. Voor het onthaalpunt werd een gemeentelijk ruimtelijk uitvoeringsplan gemaakt waarbij aangesloten wordt bij de historische afspanning 'De Os en de Ezel' aan de Aartrijksesteenweg. Er komt een hiervoor ingerichte openbare parking naast het horecabedrijf.

Dit onthaalpunt wordt aangelegd ter hoogte van het kruispunt en de vroegere afspanning 'De Os en de Ezel'. Op deze locatie zal de openbare parking voor het onthaal van het Vloethemveld worden aangelegd. De groene parking wordt geïntegreerd in het omliggende landschap.

Het onthaal aan de zijde van Jabbeke is 3,5 km van het onthaalplein in Zedelgem. Voor een bezoek aan één van de uitkijktorens zal dit zelfs de dichtst bijgelegen startplaats zijn. De startplek zal vooral interessant zijn voor mensen die langere tochten willen maken rond Vloethemveld. Op de parking zal er plaats zijn voor trailers zodat de onthaalpoort Jabbeke ook interessant wordt voor ruiters en menners.

De onthaalpoort Jabbeke zal heel geschikt zijn voor wandelaars, fietsers, mountainbikers, ruiters en menners, die de 'mobiliteitsswitch' op de parking aan Os en Ezel maken en eventueel gebruik maken van de horecavoorzieningen.

Het onthaalpunt Jabbeke zal slechts in zijn volle dynamiek operationeel zijn zodra de inrichtingswerken van de Vlaamse Landmaatschappij gerealiseerd zijn. Dit wordt,verwacht in de loop van 2023. De werken aan de zijde van de gemeente kunnen reeds eind dit jaar verwacht worden.

Gemeente Jabbeke participeert in het beheer en de uitbouw van de natuur- en recreatieve ontwikkeling van het Vloethemveld. Daarbij neemt Jabbeke een aandeel van 40% van de exploitatiekosten op zich, met een ondersteuning in de werkingskosten en de inzet van een intergemeentelijke coördinator – voor 2021 gaat dit over een bijdrage van 44.300 euro .

Voor het afhuren van de onthaalpoort Jabbeke is er een langlopende huurovereenkomst en wordt er voor de inrichting een budget geraamd van 100.000 euro.Voor de verkeersveiligheid in de buurt van de onthaalpoort wordt in het kader van de werken voor een nieuw losliggend fietspad in de Aartrijksesteenweg een heraanleg van het kruispunt met de Barletegemweg gepland.

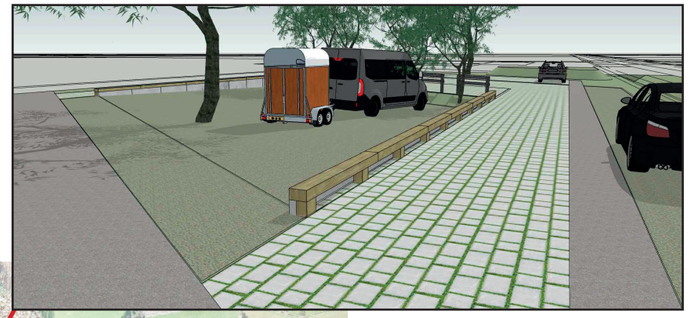

Recente uitbreidingen van het domein laten nieuwe recreatievoorzieningen in de planning:

- Een **recreatief wandelpad** van meer dan 5km rondom Vloethemveld van onthaalpoort Jabbeke naar onthaalpoort Zedelgem en terug. Daarbij wordt de aanleg van een soort fit-o-meter of imitatiepad met oefeningen die verwijzen naar de 'bewoners' van het Vloethemveld gepland. Dit 'imitatiepad' kan het wandeltraject tussen de parking in Jabbeke en het onthaal in Zedelgem opwaarderen. Kinderen hoppen dan vlotter van opdracht naar opdracht en zo ook van startpunt naar eindpunt
- Een **mountainbikeroute** met behendigheidsparcours en aansluiting bij de bestaande mountainbikeroute vanuit Jabbeke
- Een ven, gegraven in een laaggelegen gedeelte
- **Bijkomende bosaanleg** als uitbreiding van het Vloethemveld
- Aanleg van **houtkanten**
- Een **landmark** met verwijzing naar de erfgoed- en natuurwaarden in Vloethemveld

AVONTUUR IN EIGEN BUURT
BUITENRUIMTES

De coronacrisisperiode heeft nadrukkelijk het belang aangetoond van de publieke open ruimte. De ontwikkeling is een voortdurend proces, waarvan wij enkele recente initiatieven even oplijsten:

ZONE VOOR AVONTURENSPORTEN

Spontaan gegroeid, maar al niet meer weg te denken uit Jabbeke: de landmark met zicht over de buurt, maar ook als piste voor de avontuurlijke fietser, de hondenspeelweide. Deze zomer wordt ook een zandbodem aangelegd voor beach-volley.

INBREIDINGSPROJECT CENTRUM JABBEKE

Een centraal park met beekvijver en wandelstructuur. Op die manier wil het bestuur een groen long installeren in het centrum van Jabbeke. In het park, naast de Kapellestraat, wordt ook een avontuurlijke speelzone ingericht voor kinderen en jongeren, met onder andere een klimrots, muziekwand en multisport-terrein.

BUURTPLEIN SNELLEGEM

Een nieuw dorpsplein met oog voor de historische omkadering in de kern. Het plein is voorzien van parkeergelegenheid, zitbanken en een waterpartij. Daarnaast is er met het plein ook de ambitie om te dienen als evenementenruimte. Er wordt gepland om de 'pastorietuin' bij dit centrumproject te integreren.

PETANQUEPLEINEN

Aan het SPC Varsenare, het Buurthuis en het Vrijetijdscentrum (VCJ) te Jabbeke werden petanquepleinen aangelegd. Petanque in kleine groep wint de laatste tijd meer aan populariteit.

MULTISPORTTERREIN KOORNBLOMME

De Koornblomme is van oudsher de speelzone voor de ganse buurt. Nieuwe speeltoestellen en een multisporterrein worden aangelegd.

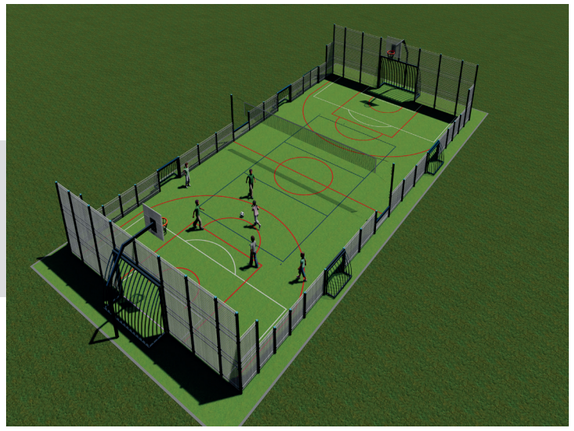

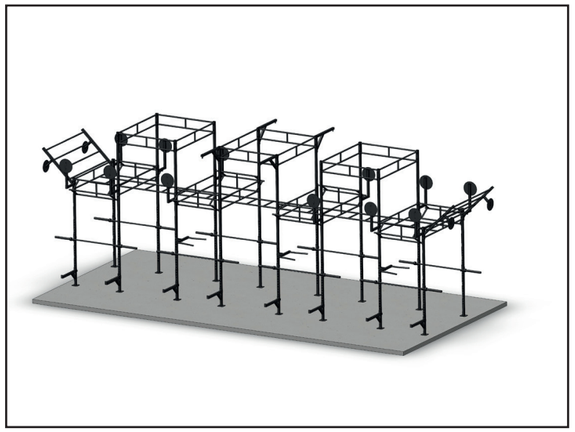

CROSSFIT EN SKATE

Aan SPC Varsenare en VCJ Jabbeke wordt binnenkort een 'crossfit station' geïnstalleerd worden. Zo tracht het bestuur buiten sporten te stimuleren bij alle Jabbekenaars - voor volgend jaar worden skatevoorzieningen gepland.

IN DE KIJKER
EXTERN PLANOLOOG SIL GOOSSENS

De mogelijkheid op avontuur in eigen buurt wordt heel dikwijls voorafgegaan door een periode van voorbereiding en planning. Minder gekend is dat de gemeente al heel lang beschikt over een krachtige cel 'Ruimtelijke Planning' die de laatste decennia de basisplanning opgenomen heeft van alle uitrustingen voor vrije tijd. Een belangrijke partner die op de achtergrond meewerkt aan deze projecten is Sil Goossens, extern planoloog bij gemeente Jabbeke.

Sil Goossens is werknemer bij een Gents studiebureau dat over heel West- en Oost-Vlaanderen projecten opzet met lokale besturen.

Extern planoloog Sil Goossens tijdens een buurtoverleg

Binnen onze gemeente maakt hij al acht jaar deel uit van de dienst Planologie als extern planoloog en ruimtelijk planner. Deze dienst heeft als doel de publieke ruimte op grondgebied Jabbeke te opwaarderen met focus op de meerwaarde voor de gemeente en zijn inwoners. Zijn functie als planoloog hierin is om ruimtelijke uitvoeringsplannen (RUP) en bijzondere plannen van aanleg (BPA) op te maken bij nieuwe projecten.

Daarnaast deelt Sil ook zijn visie op hoe de ruimte kan ingericht worden om er iets creatief en waardevols van te maken, altijd in functie van de bevolking. Bij het opstellen van elk RUP of BPA denkt hij samen met de dienst na over hoe de ruimte een meerwaarde kan brengen voor de inwoners en wordt het privaat belang afgehouden. Het werken met een extern planoloog brengt heel wat voordelen met zich mee.

Enerzijds werkt Sil samen met nog andere lokale besturen waardoor hij heel veel ideeën en expertise opdoet. Tegelijkertijd is hij reeds acht jaar een constante in de dienst Planologie, waardoor hij heel goed weet wat reilt en zeilt in de gemeente.

Dit is volgens hem de ideale positie om out of the box te kunnen denken rekening houdend met de lokale noden. Ook verloopt het opstarten van projecten veel sneller door de nauwe samenwerking en de reeds aanwezige expertise in de dienst Planologie.

Samen met de dienst Planologie werden intussen al mooie projecten gerealiseerd. Er zijn nog heel wat ideeën die op tafel liggen, maar tijd nodig hebben om te rijpen. Zo wil Jabbeke blijven ruimte geven aan zijn inwoners.

'Ik werk samen met andere besturen waardoor ik nieuwe ideeën en expertise opdoe die ik ook in de Jabbeekse projecten kan binnenbrengen.'

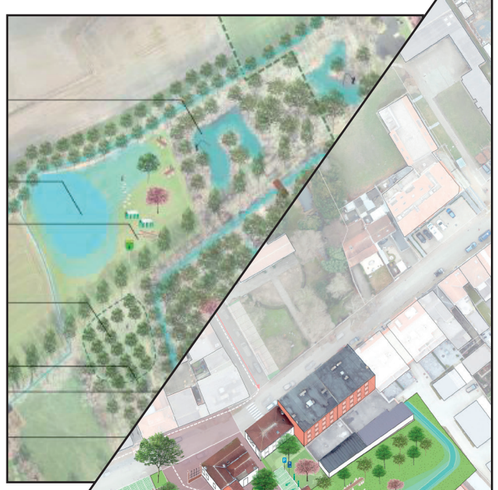

OP PENSIOEN
CLAUDE DEZUTTERE

Ook voor een monument in de organisatie breekt uiteindelijk de laatste werkdag aan. Op 31 maart was het zover voor Claude Dezuttere, diensthoofd van de dienst gemeentewerken, die na 42 jaar trouwe dienst in pensioen ging.

Claude startte in 1979 als twintigjarige bij de politie als administratieve hulp. De veldwachters waren toen als gemeentepersoneel nog in het gemeentehuis gehuisvest. Claude kreeg er gaandeweg taken en verantwoordelijkheden bij zoals de stempelcontrole, provinciale belastingen, landbouwtelling en schattingscommissie, strafregister en rijbewijzen, ed. Hij werkte ook een paar jaar in de dienst ruimtelijke ordening.

Zo kon hij zich geleidelijk opwerken om in 1994 diensthoofd gemeentewerken te worden, en secretaris van de verkeerscommissie. Claude was ook de man die jarenlang bij winterweer voor dag en dauw opstond om de gladheid van de gemeentewegen te controleren en zo nodig de strooidiensten te laten uitrukken.

Wij bedanken Claude graag nog eens van harte voor zijn tomeloze inzet voor de gemeente.

BURGERS IN DE KIJKER

Snellegemnaar Freddy Casteleyn, oprichter van voormalig wielerclub MEZ Team Belgium, kreeg op Focus-WTV een reportage: het herbekijken waard!

www.focus-wtv.be/video/figuur-van-de-week-freddy-casteleyn

Chris Henry, inwoner van Varsenare, is voor velen een onbekende. Hij heeft echter wereldwijde bekendheid in de snookerwereld als mental coach van kersverse wereldkampioen Mark Selby.

JEUGDAANBOD ZOMERVAKANTIE 2021

Ook deze zomer staan er weer tal van activiteiten op de planning voor de kinderen en jongeren in Jabbeke. Hieronder bundelen we ze graag samen om een duidelijk overzicht te bieden van het activiteitenaanbod.

SPEELKRIEBELS IN BKO 'DE HARLEKIJN'

Tijdens de zomervakantie wordt de buitenschoolse kinderopvang geïntegreerd in de gemeentelijke speelpleinwerking in de opvanglocaties Jabbeke en Varsenare. Hierbij zorgt de begeleiding in samenwerking met een team animatoren een hele zomervakantie lang voor leuke activiteiten en speelplezier. Om dit allemaal nog toffer te maken, worden de activiteiten in een wekelijks thema gegoten.

Tijdens de zomerwerking is er naast de vaste activiteiten nog voldoende ruimte voor vrij spel en worden er ook uitstappen georganiseerd. Zes weken voor de start van de vakantie is er een inschrijvingsperiode gedurende één week. Inschrijven kan via de gemeentelijke website *www.jabbeke.be* via 'Mijn Jabbeke'. Meer informatie over de zomerwerking 'Speelkriebels' is te verkrijgen via de dienst Buitenschoolse kinderopvang - ibo@jabbeke.be of 050 810 180.

Zoals eerder vermeld wordt er in de paas- en zomervakantie een team van animatoren ingezet in zowel Jabbeke als Varsenare. Elk jaar gaat de dienst hiervoor op zoek naar gemotiveerde jongeren die een hart hebben voor kinderen en jeugdwerk. Word je 16 jaar of ben je ouder? Dan kan ook jij jouw vakantie invullen met deze leuke vakantiejob! Stel je kandidaat als animator of hoofdanimator via *www.jabbeke.be > Werk > Tewerkstelling > Sollicitatie monitor of Sollicitatie jobstudent*.

SPORT DE HELE VAKANTIE LANG

Naast de zomerwerking van de buitenschoolse kinderopvang worden er tal van sport- en bewegingskampen georganiseerd in de sportcentra in Groot-Jabbeke. Verschillende sportorganisaties en Jabbeekse sportverenigingen doen hun uiterste best om een uitdagend en gevarieerd zomeraanbod aan te bieden. Het volledige aanbod van sportkampen voor zomer 2021 is terug te vinden via *www.jabbeke.be/bestanden/zomeraanbod2021.pdf*.

CULTUUR OPSPEUREN MET 'SCHATTEN VAN VLIEG'

Het actieve sport- en spelaanbod vult de cultuurdienst graag aan met wat cultuur en erfgoed. Van 1 juli tot en met 31 augustus kan de familiezoektocht "Schatten van Vlieg" gedaan worden rond de kerk van Varsenare.

De start bevindt zich op de parking nabij de Sint-Mauritskerk te Varsenare. De zoektocht is ongeveer 1,5 km lang en neemt een uurtje in beslag. Inschrijven op voorhand is niet nodig. Het enige wat je nodig hebt is de schatkaart. Deze kan je vanaf eind juni downloaden via de gemeentelijke website *www.jabbeke.be > Vrije tijd > Toerisme > Zomeractiviteiten* of afhalen in de gemeentehuizen.

De voorgestelde activiteiten gaan door onder voorbehoud, afhankelijk van de op dat moment geldende coronamaatregelen. Het activiteitenaanbod kan dus nog veranderen of aangevuld worden.

PROEFOPSTELLING KAPELLESTRAAT SCHOOLOMGEVING

Op vraag van school De Klimtoren wordt vanaf 28 mei voor de duur van één maand een proefopstelling uitgevoerd in de Kapellestraat.

Er is de vraag om voor de toekomst een eenrichtingsverkeer in te voeren vanaf de Gistelsteenweg in de richting van de Kerk en om de vrijgekomen ruimte te bestemmen voor een dubbelrichtingsfietspad.

Omdat vanaf begin juni wegen- en rioleringswerken verwacht worden in de Kapellestraat tegenaan de Kerk gebeurt de omleiding via de Koffiestraat.

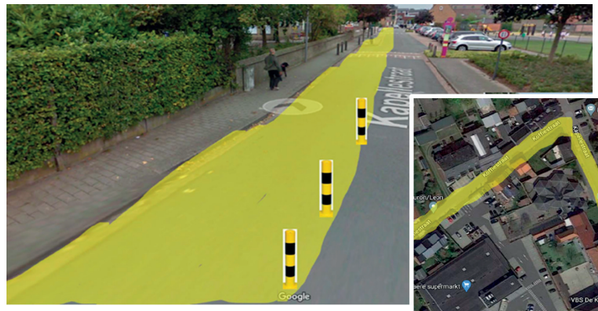

Voor vragen of opmerkingen kun je contact opnemen via gemeentehuis@jabbeke.be of 050/81 02 19.

VERKOOPSPROCEDURE VARSENARE-NOORD

De gemeente herneemt de verkoopsprocedure voor de verkoop van de resterende 24 percelen gelegen in VK-1 van de verkaveling Varsenare-Noord. Deze verkaveling sluit aan bij de dreef Hof Van Straeten en het sport- en cultuurcentrum.

De loten hebben een oppervlakte tussen de 400m² en 700m ² waarvan 15 voor halfopen bebouwing en 9 voor open bebouwing. De verkoopprijs werd bepaald op 250 euro per m², te verhogen met de gebruikelijke registratie- en notariskosten.

Om zich kandidaat te stellen voor deze verkavelingen, gelden enkele basisvoorwaarden en voorrangsregels die te raadplegen zijn via *www.jabbeke.be/link/toewijzingsvoorwaarden_varsenarenoord.* De toewijzing van de loten gebeurt aan de hand van een loting na afloop van de aanvaardingsprocedure.

Geïnteresseerde kopers die voldoen aan de basisvoorwaarden voor toelating kunnen zich inschrijven via schriftelijk verzoek t.a.v. het college van burgmeester en schepenen, Dorpsstraat 3 te 8490 Jabbeke of via *gemeentehuis@jabbeke.be*. De kandidatenlijst wordt definitief afgesloten op dinsdag 31 augustus 2021 om 12 uur.

Alle informatie over dit woonproject en de volledige verkoopsprocedure zijn te raadplegen via www.jabbeke.be/link/varsenarenoord of neem contact op met de beleidscoördinator Tine Rosseel via *gemeentehuis@jabbeke.be* - 050/81 01 32.

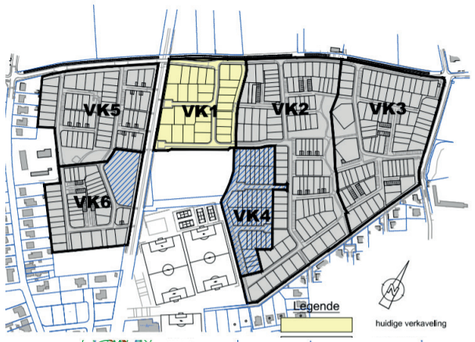

HERAANLEG HALFWEGHUISSTRAAT

Op 12 april 2021 zijn de wegen- en rioleringswerken in de Halfweghuisstraat van start gegaan. Er is namelijk de Europese doelstelling om tegen 2027 een goede kwaliteit te verkrijgen van grondwater door een rioleringsgraad van 97% bereiken.

Hierdoor moeten gemeenten investeren in het installeren van een gescheiden rioleringsstelsel in de straten.

In de Halfweghuisstraat was dit nog niet het geval en werd het afvalwater in de grachten geloosd. Met de aanleg van het gescheiden rioleringsstelsel zal het afvalwater via de riolering in de Gistelsteenweg verlopen en het hemelwater opgevangen worden in de open grachten.

Aangezien de kasseiweg in het verlengde van de Kerkweg in slechte staat was, werd beslist om deze ook her aan te leggen. Gezien de geschiedenis en erfgoed dat aan deze straat vasthangt, wordt alles in zijn oorspronkelijk toestand behouden. Voor deze investering wordt een budget vrijgemaakt van 197.789,35 €, exclusief BTW.

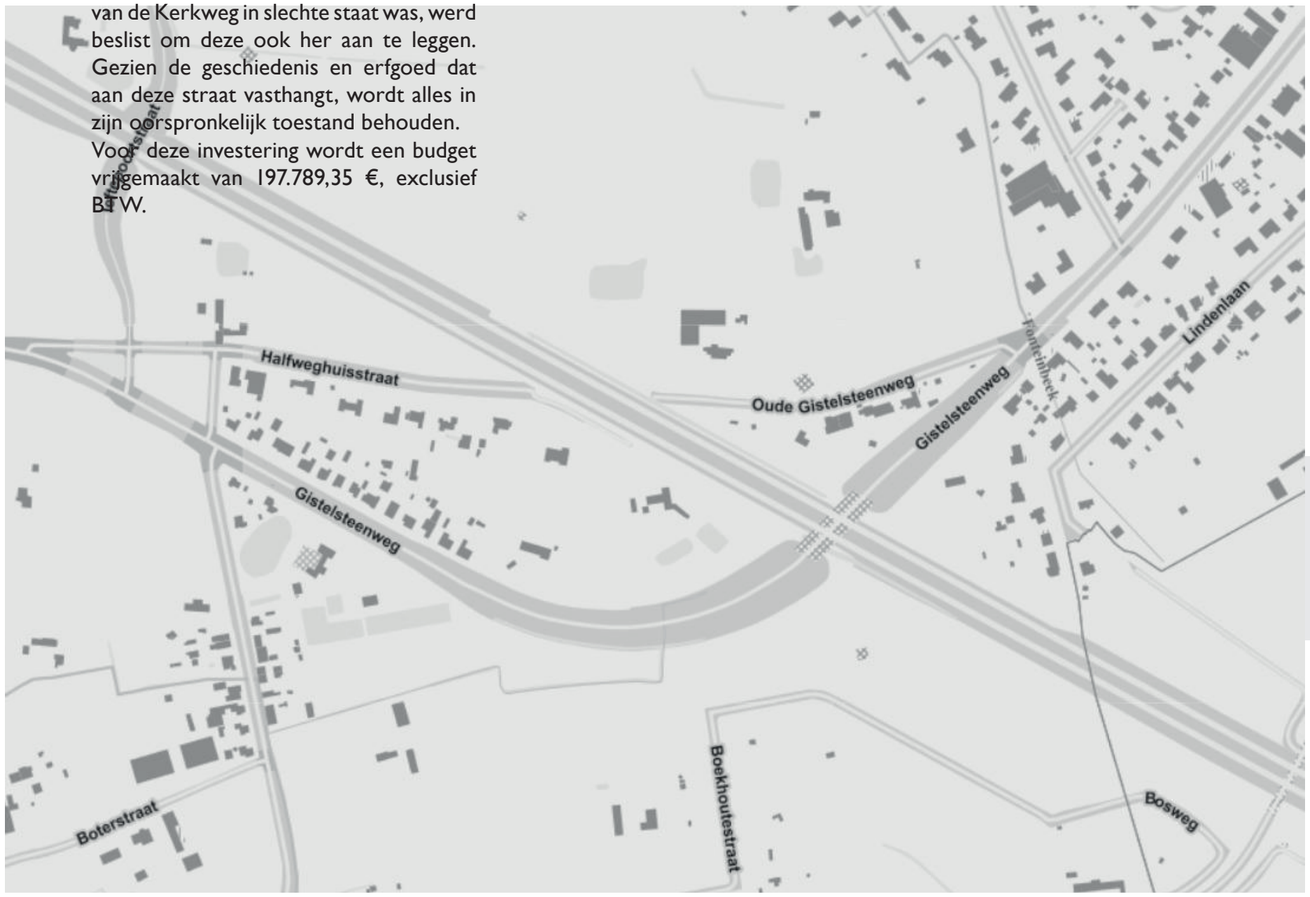

EEN BEETJE GESCHIEDENIS

De Halfweghuisstraat, vroeger de Gistelsteenweg, doet op vandaag weinig vermoeden dat er een rijke geschiedenis achter schuilt. De straat werd reeds in 1755 aangelegd door de Oostenrijkers. Daar werd rond eind 18e - begin 19e eeuw de herberg 'Halfweghuis' geopend.

De herberg kreeg deze naam omwille van de centrale ligging tussen Brugge en Gistel, halfweg de Gistelsteenweg. In de loop van de 19e en 20e eeuw is de omgeving rond het Halfweghuis ingrijpend veranderd, mede door de Eerste Wereldoorlog.

In 1910 werd een tramlijn aangelegd tussen Brugge en Leke waarbij een station geïnstalleerd werd ter hoogte van het Halfweghuis. Deze route wordt tegenwoordig nog grotendeels gevolgd door de lijnbussen. In het wegdek van de Halfweghuisstraat is tot op heden een kasseistrook op te merken die de kruising van de tram met de vroeger Gistelsteenweg symboliseert.

Omstreeks 1916 werd door de Duitsers een groot vliegveld, Flugplatz Jabbeke, aangelegd nabij de Halfweghuisstraat. Om dit vliegveld te verdedigen bouwden ze een bunker voor het Halfweghuis. Van deze bunker en het vliegveld is op heden niets meer terug te vinden. Het afbraakmateriaal werd namelijk in 1919 verkocht via een openbare verkoop.

Door de aanleg van de E40 omstreeks WOII werd de oude Gistelsteenweg onderbroken. Doordat de Gistelsteenweg verlegd werd in functie van de brug over de autosnelweg, lag het Halfweghuis opeens niet meer aan de Gistelsteenweg. Hierdoor kreeg deze straat de nieuwe naam, Halfweghuisstraat.

OP TERRASTRAIL IN JABBEKE

Na maanden wachten is het eindelijk zover: de heropening van de horeca die zwaar getroffen werd. Je kan weer genieten van een fris colaatje of pintje op een zonnig terras. Benieuwd welke zomerterrassen er te ontdekken zijn in Jabbeke? Vind alle informatie hier en doe als steun een terrastrail in Jabbeke!

De Linde - Les Tzars
Vedastusstraat 65 - 67
8490 Zerkegem
www.delinde-lestzars.be
natascha.knockaert@telenet.be

Café Concordia
C. Permekelaan 1
8490 Jabbeke
facebook/cafe-concordia
050/81 48 57

Café Beukenhof
Gistelsteenweg 342
8490 Jabbeke

0472/89 20 79

Kom-Iel-Foo
Varsenareweg 20
8490 Jabbeke
komielfoo.eatbu.com
restaurantkomielfoo@gmail.com

Kenny's Paradijs
Paradijsweg 59
8490 Zerkegem
facebook/RonaldenDiane
0479/53 42 62

China Garden
Varsenareweg 29
8490 Jabbeke
facebook/RestaurantCafeChinaGarden
chinagarden.jabbeke@gmail.com

Eethuis Mint
Gistelsteenweg 278
8490 Jabbeke
www.eethuismint.be
info@eethuismint.be

't Kruidenboerderietje
Cathilleweg 68
8490 Stalhille
www.kruidenboerderietje.be
info@kruidenboerderietje.be

Tannine & Cuisine
Zomerweg 16
8490 Jabbeke
www.tannineetcuisine.be
info@tannineetcuisine.be

Happy Days
Varsenareweg 39
8490 Jabbeke
faceboo/Frituur-Happy-Days
josephstefaan@hotmail.com

Frietpunt
C. Permekelaan 85
8490 Jabbeke

www.frietpuntjabbeke.be

Wagon 33
Stationsstraat 33
8490 Jabbeke
facebook/FrituurWagon33
0498/32 73 61

Vrijetijdscentrum Jabbeke
Vlamingveld 40
8490 Jabbeke

Buurthuis De Post
Kapellestraat 1
8490 Jabbeke

buurthuis@jabbeke.be

Koxx
Pannedreef 4
8490 Jabbeke
www.koxx.be
info@koxx.be

Bistro 't kloeftje
Cathilleweg 106
8490 Stalhille
www.tkloeftje.com
kloeftje@gmail.com

Estaminet Ter Spinde
Stationstraat 174
8490 Stalhille
www.terspinde.be
info@terspinde.be

De Sfeermaker
Kalsijdeweg 18
8490 Stalhille
www.desfeermaker.be
info@desfeermaker.be

De Scheven Hoek
Cathilleweg 83
8490 Stalhille

info@bbtzoute.be

Eet- en sfeercafé "t Hoekske
Cathilleweg 98
8490 Stalhille
facebook/THOEKSKESTALHILLE
wesley.lambrecht@telenet.be

Alainprovist
Eernegemweg 88
8490 Snellegem
facebook/alainprovistestaminet
alain.vanloven1@telenet.be

De Snelle Duve
Isenbaertstraat 50
8490 Snellegem
facebook/De-Snelle-Duve
0491/50 50 10

't Oosthof
Oostmoerstraat 1
8490 Snellegem
www.oosthof.be
mail@oosthof.be

Saporo
Aartrijksesteenweg 167
8490 Snellegem
www.saporo.be
info@saporo.be

Oud Gemeentehuis
Oude Dorpsweg 70
8490 Varsenare
www.oudgemeentehuisvarsenare.be
ogh.varsenare@outlook.be

Stuyvenberg
Gistelsteenweg 27
8490 Varsenare
www.brasseriestuyvenberg.be
info@brasseriestuyvenberg.be

De Velddreef
Gistelsteenweg 171
8490 Varsenare
www.velddreef.be
info@velddreef.be

De Notelaar
Gistelsteenweg 136
8490 Varsenare
www.denotelaar.eu
denotelaar-jabbeke@skynet.be

Brasserie Fiston
Gistelsteenweg 123
8490 Varsenare
www.brasserie-fiston.be
info@brasserie-fiston.be

Bistro 144
Gistelsteenweg 144
8490 Varsenare
www.bistro144.be
info@bistro144.be

Café De Leeuw
Oude Dorpsweg 3
8490 Varsenare
www.cafedeleeuw-varsenare.be
050/38 18 18

De Golden Quarter
Westernieuwweg 99
8490 Varsenare
www.goldenquarter.be
anverhaegen@outlook.com

Bistro Nieuwege
Vaartdijk-noord 3
8490 Varsenare
www.bistronieuwege.be
info@bistronieuwege.be

Station Varssenaere
Westernieuwweg 76
8490 Varsenare
www.stationvarsenare.com
info@stationvarsenare.com

Friet Sebiet
Gistelsteenweg 133b
8490 Varsenare
facebook/frietsebiet
dolledavy@hotmail.com

Cafetaria SPC
Hof ter Straeten 2
8490 Varsenare

Herman
Gistelsteenweg 47
8490 Varsenare
www.herman-varsenare.be
herman.varsenare@gmail.com

Enroute 367
Gistelsteenweg 20
8490 Varsenare
www.enroute367.be
enroute367@gmail.com

Van harte welkom!

VACCINATIE - HALFWEG!

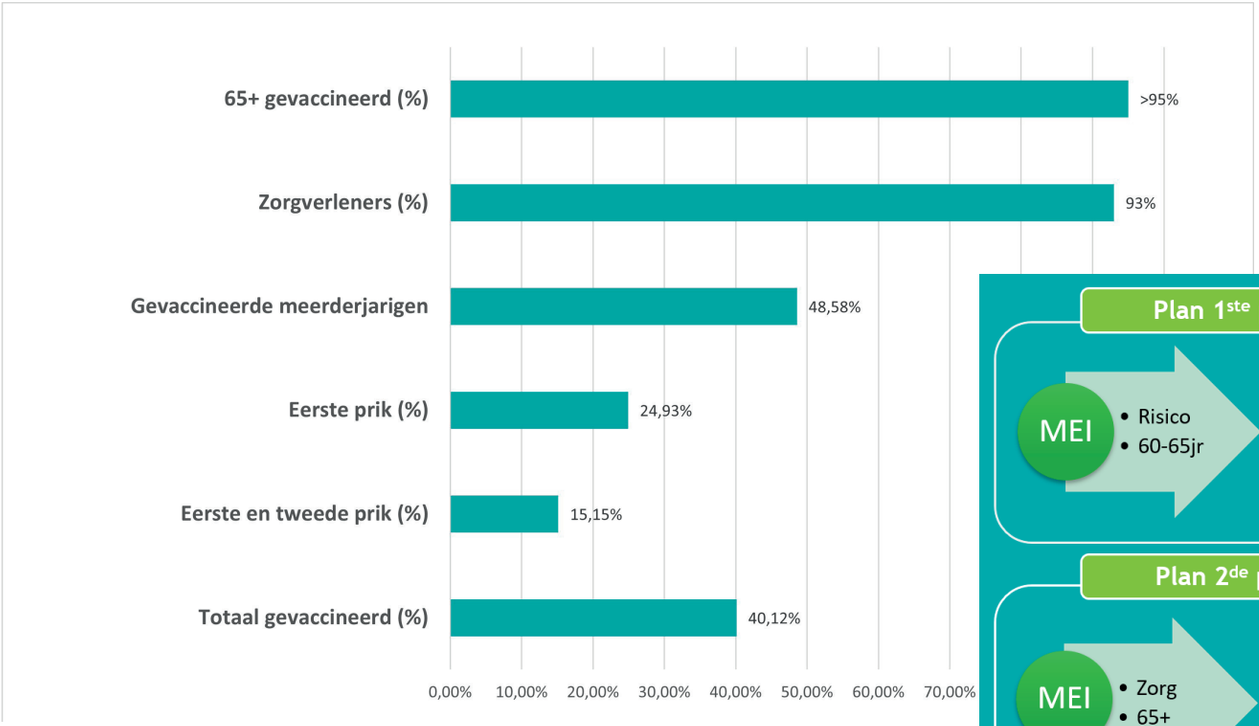

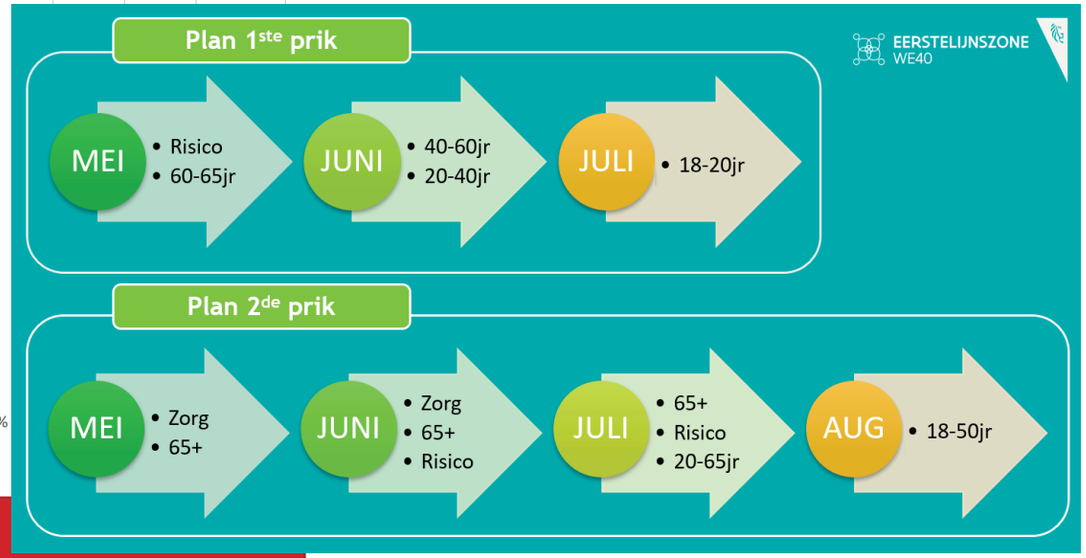

LAAT JE VACCINEREN!

De Jabbeekse cijfers doen blijken dat we op de goede weg zijn: de helft van de meerderjarige bevolking werd reeds gevaccineerd! Om het vroegere leven zo snel mogelijk te kunnen hernemen, blijft het belangrijk dat iedereen zich laat vaccineren.

Heb jij nog geen uitnodiging ontvangen maar wil je de kans krijgen op een eerdere vaccinatie? Laat je dan registreren op de online reservelijst op www.qvax.be. Wanneer er lege plaatsen overblijven, krijg jij de kans om die in te vullen!

Raadpleeg alle informatie rond vaccinatie via
www.laatjevaccineren.be - www.jabbeke.be/corona